京城日報
朝刊
本日朝刊四頁
本紙定價 一部金六錢 一箇月金一圓廿錢 郵税一箇月金十五錢 外國送り郵税共一箇月金四圓
廣告掲載料 五號十五字詰一行金一圓五十錢 場所指定料（一行毎に）金二十錢以上増
發行所 京城府太平通一丁目三十一番地 京城日報社

社説　マニラ遂に陷つ

比島方面に對する我が軍の作戰は、開戰と同時に各要地に大規模なる空襲を敢行、十日未明には早くもルソン島北部に、十二日朝には同南部に奇襲上陸をなし、更に廿日未明には海軍協力の下に陸軍大部隊がミンダナオ島に上陸、廿二日にはルソン島西海岸リンガエン灣に、次で廿四日には東海岸ラモン灣に敵前上陸を行つた。この間ダヴアオを完全占領し、陸軍南北よりする進攻部隊は相呼應してマニラを目指し、陸海空三方面より猛烈なる總攻撃を加へ、逐日多大の戰果を收めつゝあつたが、米比防衛軍は勇敢なる皇軍の攻撃を支へ切れず軍艦に政府機關のマニラ撤退など傳へられ、その陷落は單に時日、時間の問題であつた處、二日午後遂に皇軍の完全占領するところとなつた。比島は實に米國東洋政策の據點たるのみならず、星港、香港とともにABCD陣營の戰略的最重要部を構成し米國はこゝを攻防作戰の基地として軍備の增强を急ぎつゝあつた折柄だけに、今回の陷落は香港陷落と同樣に彼等にとつて非常な大打撃であつて、開戰劈頭に於ける太平洋主力艦隊の殲滅、引續く米海軍戰略上の要地たるジョンストン、パルミラ、ベーカー、ウエーキ、グアム、ミッドウエー等の攻撃乃至占領に、いままた比島の占領を見るに至つたことは、何んとしても米海軍の大失態である。今回皇軍の比島占領の意義も、政治、經濟上は勿論であるが、特に戰略的に實に重大なるものありと云ふべく、まさしく保障港占領にマレー沖海戰、香港陷落と共に大東亞戰爭の進展に歴史的な一線を劃したものである。周知の如く比島は一八九八年米西戰爭の結果、二千萬ドルの代償をもつて米國に讓渡され、一九三五年比律賓聯邦成立、一九四六年までには獨立が與へられることになつてゐた。此の間米國は東洋侵略の前進基地として東亞に勢威を張つたほか、不逞にも形に終りさうな獨立恩與を好餌として、飽くなき搾取を續け來つたのであるが、皇軍一たび聖戰に起つや、一擧にしてこれを屠り、比島民族の解放、共榮圏の建設まさに成らんとしてゐることは、帝國當然の使命とはいひながら、その歴史的意義は前にも增して深遠重大なるものがある。既に香港、比島陷ち、マレー、ビルマ更に英領ボルネオに皇旗の翩翻と飜へり、赫々たる戰果を擧揚しつゝある今日、米英は今こそ彼等が世界に豪語する如何なる堅壘も、忽ちにして皇軍の威力の前に粉碎されることを銘記するとともに、やがて來るべきその運命に對して一層三省すべきであらう。彼等の侵略勢力と搾取政策が、東亞から一掃される日も、現在の情勢をもつてみればさして遠い將來のことではない。我等國民はもとより戰捷に心驕ることなく、聖戰の使命完遂するまでは斷じて不退轉の決意を堅めてはならないのである。

マニラを完全に占領

上陸以來僅か廿四日間　比島の首都わが手中　南北兩部隊こゝに感激の握手

大本營陸軍部發表（三日午後四時四十五分）＝帝國陸軍比島攻略部隊は二日午後首都マニラを完全に占領した、さらにコレヒドール島要塞およびバタアン半島の要害に據る敵に對し攻撃を續行中なり（號外再錄）

【比島○○基地二日同盟】二日朝來マニラ包圍の態勢全く成つた南下諸部隊は北上部隊とカローカン、カクなどマニラ市外郭陣地にて感激の握手を交しマニラ灣に映ゆる旭光を望みつゝ相前後して一擧に前進、午前十一時には早くもその先進部隊は敗走の敵が火を放つたカローカン路の燃えさかる黑煙の中を潜つて市民公園附近に到着、引續き主力部隊は隊伍堂々エスパニヤ街、ノンゴド路、バンドロ街などから續々市中に進入し午後三時完全にマニラ全市を確保した、かくて上陸以來僅か廿四日間にして比島の首都マニラはわが軍の手に悉く占領せられるに至つた

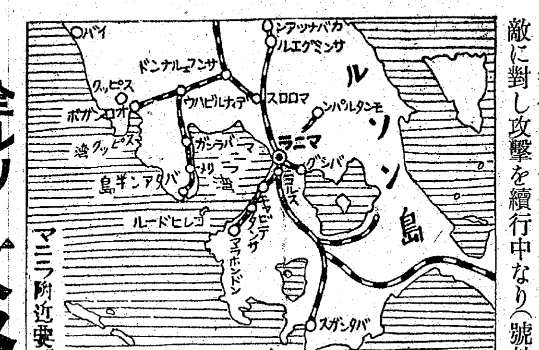

マニラ附近要圖

全ルソン島の攻略も目睫

【東京電話】皇軍は遂に比島の首都マニラを完全に占領した、去る十二月八日の歴史的開戰以來猛爆に次ぐ猛爆、上陸に次ぐ上陸をもつてしたわが陸海軍の比島大作戰は不落を誇る堅陣を抜き熾烈なる抵抗を制壓作戰敢行以來二十四日目にして遂に敵の本據マニラを完全に掌中に收め、全ルソン島攻略の日も近きに迫つた、戰果赫々たる皇軍はさきのダヴアオ攻略と相俟つて今や事實上全フイリッピン群島に威壓を加へるに至り、かくて先般の米グアム島ウエーキ島失陷によつて米の西南太平洋作戰基地はこゝに消滅し香港陷落と並んで米英の東亞侵略の二大據點はかくて覆滅し、今や東經百度より西經百七十五度北緯五度より同五十度に到る間廣袤五千萬平方キロの太平洋水域において敵の包圍陣は慘憺たる崩壞ぶりを示し、敵最後の據點シンガポールもこれによつて致命的脅威を蒙り僅かに餘喘を保つのみ、かくてわが大東亞戰爭遂行の巨歩は一段の飛躍を見ることゝなつた

敗走の敵を　わが荒鷲猛爆

【比島○○基地二日同盟】陸軍機の偵察によればマロロス（マニラ西北方卅キロ）附近よりマニラ灣岸に沿ひ續々バランガ、リマイ、カブカベン方面に敗走リマイ灣に集結中の敵輸送船隊によつて遁走を企圖しつゝあり、我陸海の荒鷲は目下同地一帶にわたり猛烈な爆撃を敢行中

敵輸送船團を猛爆

【比島○○基地三日同盟】陸軍機の偵察によればマニラを放棄した敵はマロロス（マニラ西北方三十キロ）附近よりマニラ灣岸沿ひに續々バランガ、リマイ、カブカベン方面に敗走リマイ沖に集結中の敵輸送船團によつて遁走を企圖しつゝあり、わが陸海荒鷲は目下同地一帶にわたり猛烈なる爆撃を敢行中である

聖上、御親拜　元始祭の御儀

【東京電話】畏くも大東亞戰爭を御統帥あらせ給ふ　天皇陛下には元始祭の三日皇位の元始を祝はせ給ふ嚴かなる御祭典を御親祭あらせられた、この朝神殿には高松宮殿下を始め奉り各皇族方御參列、東條首相以下文武百官參列、着床宮中三殿においてこの時午前十時　天皇陛下には御潔齋所内陣の御座に御參進御玉串をとらせ給ひて御親拜、玉串と嚴かに御告文を奏せられさらに皇后陛下の御代拜、皇太后陛下の御代拜あつて掌典長祝詞を奏し奉れに皇靈殿、神殿にても同樣の御祭儀があり入御あらせられた、次で皇后陛下の御代拜、皇太后陛下の御代拜を奉仕し皇族方御拜禮、諸員の拜禮あつて御儀は滯りなく終へさせられた

日本軍の裝備訓練　米陸軍長官絶讃

【リスボン二日同盟】米陸軍當局はマニラ陷落は豫定の行動であるとし努めて冷靜を裝ふてゐるが、スチムソン陸軍長官は二日日本軍の實力に對し客觀的な評價を試み次の如く述べた

マッカーサー司令官の作戰處理は堂々たるものだが、他方日本軍は世上の噂に反し充分な裝備を有し將兵もよく訓練され參謀將校の作戰も妙を得てゐる、これ等の事實は現實に即して充分把握することを要する、しかし假令マニラは陷落してもマッカーサー司令官はあくまで驅ひづけるであらう

一方米陸軍省はマニラ失陷に伴ふ比島軍の陣容整備につき二日午後次の如く發表した

北部および東部兩地區の米比兩軍を合一再編制の作戰計畫は成功裡に終了、マニラ陷落後東方の新陣地に集結して抗戰繼續中である、港灣要塞地區及び要塞は今なほ米軍により死守されてゐる

北方に抵抗陣　米陸海軍當局の負措み

【リスボン二日同盟】勇猛果敢なる日本軍の進擊により比島首都マニラは脆くも陷落したが、ワシントン來電によれば目下日本軍は同市の治安維持に必要な少數の部隊を同市に入城せしめて取り敢ず秩序回復に當つてゐる模樣である、同じくワシントン電によれば米陸海軍當局は二日それ〴〵コンミュニケを發表、マニラ失陷を認めるとともに新たに北方に抵抗陣を展開あくまで抗戰すると豪語し次の如く述べてゐる

▲陸軍省コンミュニケ　マニラの陷落は米國にとり重大なる打擊であるが、それによつて米國の抵抗は低下するものではない、米比軍はマニラ北方に强力なる陣地を築いてマニラ港の軍事施設防衛に努めてをり、同港が日本軍の手中に陷るのを防止せんとしてゐる

▲海軍省コンミュニケ　日本軍のマニラ入城に先立ち米海軍ならびにすべての船舶はキヤビテ軍港から撤退した、撤退に際し米軍は全軍事施設工業生產設備を破壞し貯藏石油を燒却した但し海軍病院の人員はカナカオ病院に殘留して傷病兵の看護に當つてゐる

なほ米國側報道には米比軍がすでに數日前マニラ防衛を斷念して同市を拋棄し多數の傷病兵を十二月卅一日濠洲に送つたと稱してゐる

比島の米艦艇　星港、蘭貢に引揚げる

【サイゴン三日同盟】マニラおよびカヴイテを撤退した比島米軍はマニラ北部の新陣地で抗戰中なる旨シンガポールラジオは報じてゐるが、カヴイテ・マニラにあつた艦艇および動かし得る資材はコレヒドール島に移されたほか陸海將校の多數はすでにシンガポール、ラングーン方面に引揚げてゐるといはれる

米の基地中樞　一擧に消滅　マニラの攻略　戰略的意義重大

【東京電話】マニラ攻略による比島の戰略的位置は逆轉してわが太平洋作戰の貴重な基地となつた比島戰前の軍備の全貌を紹介して米國がマニラ失陷によつて被つた直接の痛手を檢討して見よう

太平洋戰爭勃發の際は比島は放棄の外なしといふのが數年前までの米國の輿論であり、米軍當局の見解もその邊にあつたが昭和十二年一月軍縮條約廢棄効果發生の時から米國は俄然態度を一變し比島は米太平洋軍備の第一線たりとする意見が有力となり、しかして一昨年末頃から具體的な對日戰爭意圖のもとに軍備增强に狂奔し十二月、二回に亘つて米空軍二個中隊の增强を行つたのを皮切りに陸軍約八千とその他の增强を圖り比島豫備軍約八萬を集結米國軍に編入して訓練を行ふとともに非常時當局會議を組織して一般市民に戰時訓練をほどこし

また　東洋屈指の稱ある良港マニラ港を東南亞細亞から米國に輸送される莫大な軍需資材および米國から比島、シンガポール、重慶、蘭印へ送られる飛行機、トラツクその他軍需品の重要中繼港として開港してゐたものを昨年これを軍用に徵用して軍需品を陸揚げしてゐた、昨年夏以來既に英國艦艇がしばしば寄港して燃料供給を受けてゐた事實はマニラ港のA・B・C・D國際戰略上の位置を端的に示すものである

しかして米、比軍當局はマニラ防備のためその周邊の空軍基地擴充に努めてゐたがそのうちもつとも市に近接するものが南方十キロにある米空軍基地ニコルスフイールドで對岸十キロのキヤビテは米西戰爭に際し米國の第一回遠征軍が上陸したところ、こゝは米亞細亞艦隊の根據地で米海軍第十六艦區司令部および海軍工廠があつて艦艇の建造および修理を行つてゐた

また　海軍無電局もこゝにあり海軍航空基地も近々竣工する豫定であつたが開戰劈頭わが空爆によりこれら空軍力とその基地は徹底的に破壞され對日空襲はおろか反擊すらほとんど不可能となり比島を中心とする米の作戰は大頓挫を來したのであるが、マニラ陷落により米國のアジヤ艦隊根據地東亞軍司令部をはじめ陸、海、空一齊の基地中樞の一擧にして消滅され、軍事的意味をもつ比島の文字がまつたく抹殺された譯である

ニミッツ匙を投ぐ　わが潜水艦の神出鬼沒に　米太平洋沿岸、常時危險

【アエノスアイレス二日同盟】日本無敵艦隊のハワイ一擊以來米海軍當局は諸般の建直しに當つてゐるものゝやうであるが、日本潜水艦の近海出沒特に最近三十日ヒロ港、カフルイ港、リフエ地區等の砲擊は米海軍の心膽を寒からしめてゐる新任米太平洋艦隊司令長官ニミッツ提督も潜水艦の神出鬼沒には匙を投げた形でホノルルよりの報道によれば同提督は一日米海軍將兵を前にして行つた訓示中次の通り述べた

日本潜水艦は目下米國西海岸で活動をつゞけてゐるから沿岸諸都市がこれら潜水艦の砲擊を受ける危險性はある、何となれば潜水艦が米海岸に接近し都市を砲擊することは決して困難なことではなくこの廣い海岸においてその攻擊を豫知することは出來ないからである

ニミッツ司令長官は右訓示後記者團と會見『對策如何』との質問に對し萬事は時が解決するだらうと述べたが、甚だ自信を缺いた答辯であつた、次で記者團から『ハワイ島は將來さらに攻擊を受ける危險性があるか』との質問が出たのに對し司令長官はこれを肯定次の如く答へた

ハワイ島は常に攻擊の危險に曝されてゐる、しかしわれ〳〵はこのハワイ島が日本軍の手中に落ちないやうに萬全の對策を講ずるものである、太平洋艦隊は從來同樣今後も常に最善をもつて米國の防衛に當るであらう

北部蘭印の米戰艦を爆擊

上海特電【三日發】バタヴイヤ來電によれば蘭印當局は二日次の如く發表した＝北部蘭印においてアメリカ戰艦は日本航空部隊の攻擊をうけ多大の損害を蒙つた、また日本航空部隊は去る一日以來スマトラ東沿岸を爆擊中であるが、アメリカ戰艦は蘭印北方水域において活躍中である

亡命諸國を糾合　華府で敗戰同盟成立す

【アエノスアイレス二日同盟】ワシントン來電によればルーズヴエルト大統領、チャーチル首相は過般來反樞軸諸國代表を糾合共同戰線結成につき協議を重ねた結果、一種の同盟條約を作成、二日ル大統領、チャーチル英首相、宋子文重慶代表外廿數ケ國代表の間に調印を了した、しかし右廿數ケ國中には中南米諸國の外、チエツコスロバキヤ、ギリシヤなど多數の亡命政府を含み次の通りである

アメリカ、イギリス、濠洲、ベルギー、カナダ、コスタリカ、キユーバ、チエツコスロバキヤ、ドミニカ、サルバドル、ギリシヤ、グアテマラ、ハイチ、ホンジユラス、印度、ルクサンブール、オランダ、ニユージーランド、ニカラガ、ノルウエー、パナマ、ポーランド、南阿聯邦、ユーゴースラヴイヤ

新條約はこれら諸國が一九四一年八月十四日の大西洋憲章を基礎として戰爭目的遂行のため共同の闘爭を行ふ旨宣言したのち次の通り規定してゐる

一、調印各國政府は日獨伊三國同盟締約國ならびに同參加國に對して現に戰爭狀態にあり軍事資源の全力を擧げてこれに拮抗することを約す

一、調印各國政府はあらかじめ他の調印國と協議することなく單獨休戰乃至講和せざることを約す

一、現在ヒトラー主義に對する闘

米、邦人保護言明

【上海二日同盟】當地に達したワシントンよりのアバス電によれば米國當局は二日左の如きコムミユニケを發表した

國際法に基き日本國籍マニラ居留民に對し完全にこれを保護す

泰國首相等に勳章贈與

【東京電話】畏き邊りでは帝國の大理想たる大東亞新秩序建設に率先同調して日泰攻守同盟の締結を初め日泰兩國國際の親善に盡瘁した泰國ピブン首相ならびにセナ駐日泰國大使に對しその功を嘉せられ三日特に左の如く勳章贈與の御沙汰あらせられた

泰國總理大臣兼外務大臣國防大臣元帥　ピー・ピブン・ソンクラーム　旭日桐花大綬章贈與

泰國特命全權大使　ピヤ・シー・セナ　勳一等旭日大綬章贈與

大野總監、首相外相と要談

【東京特電】東上中の大野政務總監は三日午前九時三宅坂の陸相官邸に東條首相を訪問、一般政務について凡そ卅分に亘り要談、更に午後一時半永田町の外相官邸に東鄕外相を訪問、所管事務につき意見の交換を行つた

皇軍が銃後へ贈る　偉大なるお年玉　"歴史的發表の一瞬"

【東京電話】マニラ遂に陷落す、西軍要塞都市は今もろくも二十四日で陷落したのだ、三日午後四時去る十二月十日第一回比島敵前上陸以來皇軍の猛攻に次ぐ猛攻に不落を世界に豪語した米の東亞侵略の據點はさきの香港陷落發表にも增して一瞬遂にたつた「帝國陸軍比島攻略部隊は二日午後首都マニラを完全に占領せり」と發表原稿を左手に日本ニュースの煌々たるライトを浴びて發表文を讀みあげる大本營陸軍報道部馬田中佐の一語一語は力强く響く速記する各社記者の鉛筆は躍動する、ニュースカメラは快音をあげて回轉する速記された原稿は一枚一枚電話で本社に送られ快報を國民に速報されたこの快ニュースこそ正月三日皇軍が國民に贈る偉大なお年玉だ【寫眞＝マニラ占領を發表する馬田中佐】

報道部長談

【東京電話】マニラ陷落の報に接して大本營陸軍報道部長は感激をこめて左の如く語つた

帝國は今日遂にマニラを攻略した、マニラは比島全群島中軍事、經濟、政治また文化の都をなし從つて同市の陷落はルソン島の制覇を意味しさきに攻略したダヴアオと相俟つて今や比島は完全に米國の羈絆を脫するに至つた譯である、一八九八年スペインから比島を强奪してこれを軍政下において以來アメリカはマニラを東亞侵略の基地とし、殊に支那事變勃發以來こゝを據點として敵性行爲の限りを盡してゐた、しかし皇軍將兵の勇猛果敢により米軍を一掃し比島の首都マニラを文字通り比島の首都に還元したことは御同慶に堪へない次第である

しかし　マニラの陷落必ずしも在比米軍の全滅を意味せず、米軍はいまだコレヒドール島の要塞西方バタアン半島の山地に後退して天然の要害と軍事施設に據つて頑强に抵抗を續けてをり

わが軍　はこれに對し猛攻に猛攻を加へてゐる、マニラ陷落の報を聞くと同時に日夜奮闘中の皇軍將兵の勞苦を偲びかつ幾多の尊き英靈に對し敬意を表し併せて在比米軍全滅の一日も早からんことを祈る次第である

マニラ攻略に祝電　軍令部總長、海軍大臣から

大本營海軍部發表（三日午後七時）本日軍令部總長および海軍大臣は比島方面陸海軍最高指揮官に對し左の祝電を發せり

陸海軍緊密なる共同のもとに季節風期における風濤と頑强なる敵の抵抗を排除して見事比島上陸作戰を完了迅速敵空軍を全滅し作戰開始以來一ケ月に滿ずして早くもこゝに馬尼剌攻略に成功せられたるを慶祝し、併せて本作戰のため殉職せる諸勇士の忠靈に對し深厚なる敬弔の意を表す

★　　★

イタリーの絶讃

【ローマ二日同盟】マニラの陷落はすでに先週から豫想されてゐたがいよ〳〵陷落の報が傳へられるやこれによつてアメリカは新たに重要なる戰略地點を失ふとともに米軍の威信を失墜したものとしてイタリー國民は盟邦の勝報を歡迎してゐる、かくして日本軍のかゝる迅速果敢なる勝利の獲得により、アジヤにおけるアングロサクソンの勢力は根本的に掃蕩され、延いてはアフリカおよび大西洋方面における樞軸國側の作戰を容易ならしむる結果となり、全歐洲民族の戰爭促進に貢獻すること少くないとて絶讃の辭を贈つてゐる

泰國首相の祝電　東條首相から返電

【東京電話】大東亞戰爭勃發以來皇軍赫々の戰捷に鑑み昭和十七年の年頭にあたり盟邦泰國ピブン首相は東條首相に對し祝電を寄せ帝國ならびに日本國民の繁榮を慶祝したが、これに對し、東條首相よりも二日返電を發し併せて泰國および泰國民の隆昌を希求した、電文左の通り

ピブン首相より東條首相宛祝電

年頭にあたり本官は泰國政府を代表し、また本官自身の名において閣下に對し、また閣下を通じ日本帝國政府に對し貴國ならびに貴國民の繁榮と慶福とがます〳〵隆昌されんことを衷心より慶祝するの光榮を有す

東條首相よりピ首相宛返電

年頭の御祝電に對し本官は帝國政府を代表し、また本官自身の名において閣下の御懇篤鄭重なる御挨拶に答ふると同時にこの機會において本官は閣下、また閣下を通じ貴國政府に對し貴國ならびに貴國民の隆昌と慶福とがます〳〵增進せられんことを衷心より希求し慶祝の光榮を有す

重慶、ビルマに軍隊派遣説

【ストツクホルム二日同盟】重慶政權は先般同地における英軍事當局との相互援助協定に基きビルマに軍隊を派遣したと報ぜられるがロンドン電は未だ公報はないといはれてゐる、かゝる報道は日本軍のビルマ近接地における行動、ラングーン空襲などにかんがみ英國が重慶との軍事協力を高く評價して居る意圖によるものと解される

保健飲料　日東紅茶　健全な休息に富む明日の力

空眞研理　マツダランプ…

リーランプ
東京 理研眞空工業株式會社 日本橋

姫産婦
乳幼兒に
姙娠中には適度の運動、日光浴、食餌の攝生が一層肝要とされる。之を怠る時は血液中に生ずる有害な酸により所謂血液酸毒症を來たし激しきカルシウムの要求と相俟つて母体のカルシウム量が不足して、胎兒牙疾患、惡阻、子癇、姙娠腎等の原因となり、且つ胎兒の發育も阻害する。かゝる疾患を豫防し、母子の健全な經過を擁護するにはビオカルクが、最も適當なりとして推賞さる。
見本及説明書進呈（新聞名記入御申越の事）
N-119
コロイド性正燐酸カルシウム劑
ビオカルク
コロイド製藥株式會社
大阪市東區道修町

原料香水
オリヂナル香水
よい薫りの永く保つ！

オリヂナルクリーム
醫學
藥學
化學の粹
を合理的に集成して寒風にもお肌を守る健康美と自然美のための化粧料
東京・日本橋・水天宮前
本舗 株式會社 安藤井筒堂

講談社の少國民雜誌
大東亞戰爭下の少國民の、眞に良き課外讀物を目ざし、更に新たなる意氣と熱をこめて苦心編輯してをります。何卒內容御覽の上、お子樣方にお與へ下さい。
陸軍省 海軍省 軍事保護院 後援「靖國神社の英靈に捧げる文」募集
左の三誌の共同計畫として、その詳細は各新年號に發表してあります

幼年俱樂部 新年號 内容の一部
○寫眞畫報・强い日本海軍
○詩畫集・かがやく日の丸…佐藤惣之助
○お話・わが日本米英とたたかふ…加藤武雄
○寫眞と綴方・陸軍少年戰車兵學校けんがく…
○童話・氷の國の子ども…千葉省三
○幼年科學・雪の話…吉田弘
○偉人物語・渡邊登…大木雄二
○童話・スンガリーの朝…石森延男
○短篇童話・（後藤楢根、水谷まさる、太田黑克彥、水島あやめ）
○實驗觀察・私たちのけんきう…堀七藏

少年俱樂部 新年號 内容の一部
★陸海軍寫眞畫報・皇軍の威武いよ〳〵あがる……
★畫集・國難に打勝つた私たちの祖先…
★僕等の科學・自然の觀察と發見…石原純
★みやげ話・蘭印とはどんな所か…飛島定城
★時局問答・大東亞戰爭はアジヤの曙だ…木村毅
★歴史小説・楠木正成…大佛次郎
★愛馬物語・少年團の旗の下に…松永健哉
★少年小説・良榮號物語…小糸茂郎
★古典物語・ぼくたちの仲間…石森延男
防人の歌…後野晃

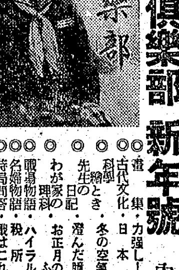

少女俱樂部 新年號 内容の一部
◎畫集・力强し！わが海のまもり…
◎古代文化・日本の鏡…後藤守一
◎科學・冬の空氣と健康…柳澤信實
◎綴方先生の日記・澄んだ瞳と赤い手…平野婦美子
◎わが家の理科・お正月の食物にふくむ榮養…香川綾
◎戰場物語・ハイラル陸軍病院…小川眞吉
◎名婦物語・税所敦子…久米元一
◎時局問答・戰はこれからだ！…千葉愛雄
◎動物物語・森の子馬…小栗信彥
◎和歌解説・愛國の歌…加藤武雄
▲發行所 東京市小石川區音羽町 書店にあり（振替東京三九三〇）
定價各誌とも五十錢
大日本雄辯會講談社

新春國民への提唱
擧國一致の態勢强化

貴族院議員 男爵 大藏公望

◇……大藏公望男……◇

(一)

時局は眞に重大である、いはば我國は今やのるか反るかの羽目に立至つた、事こゝに至つた際國民は如何に心掛くべきかに關し自分は次の四つの事を提唱したい

第一に求められるとは何といふても先づ擧國一致の態勢强化の問題である、いひ古された言葉ではあるが擧國一致は現に我國民に求められる最大の要求事である、明治の末より滿洲事變の勃發する迄廿何年間の我國民の不しだらさは悉く國內における異論百出、利己を中心とする黨派的對立に基いてゐる、政治家のみが責められるべきでなく國民の凡ての階層においても對立抗爭の現れが存在した、朝に在るものは野に在るものと、持てる者は持たざる者と、都會は農村と、何れを見ても抗爭のみが繰返されてゐた

而して何よりも悪かつた事は此の抗爭の凡ての場合において我國古來の日本精神が全く打棄てられて悉く外來の自由、利己、甚しきは赤化思想によつて一切が指導された點にあつた、然もかゝる國家有害の思想が就中國家の中心を形造るべき青年の間に最も容易に瀰漫した事はどれ程國家の災であつたか分らない、かゝる狀態において到底擧國一致があり得なかつた事は當然である、我大和民族は世界のどの民族にも決して劣らざる極めて優秀な民族であることは確かだが、如何に優秀な人々の集りでも凡てが協力一致せざるにおいては、其の集團が餘り大なる威力を發揮し得ないのは素よりである、今こそ我國民は過去二十年の過失から脱け出で、眞に擧國一致の態勢を整へるに全力を擧ぐべき秋が來たのである、政府の執る方針に對し、官吏の示す態度につき、また國民相互の間において、異論もあらうし、氣に染まぬ事も生ぜられもしようが、凡ては非常時の名において我慢されねばならない

各人はその職場において各の最善を盡しつゝ他を責めるよりは進んでこれに協力する心懸けが最も大切である、凡てを國家に捧ぐる場合も卑怯人の濫議も利害も無く、擧國無用、たゞ一途に上の示す所に進んで邁進する外はない

(二)

第二は家庭人としての國民の心懸けに關して一言したい、官吏は勿論のこと、會社員でも獨立營業者でも、凡てが社會人として專ら國家のために凡てを捧ぐ可きは當り前であるが又家庭人としても我國民は今日の場合、凡ての行動が國家の利益を本とするやうに留意することが大切である、日常の生活において各々はかなり多く國家にとり不爲めの行爲を無意識に爲してゐることが多い、例へばたべ殘しの米飯を少量なりとも捨てることに、大切な我國の食料を自ら使用出來ぬやうにすることで、正に國家の損害である、無用の電燈を煌々とつけておくことや、水の流し放し、さては自分の不注意に基く病疾など悉く、一家の不經濟であると同時に國家の大なる不經濟である

大災はやむを得ぬとして、人間の不注意による一切の災害は、すべて勝に避くべきで、出火の如き國家に損害を與へることの最も甚しきものである、各人の健康を大切にすること亦人的資源確保の上において、最も注意さるべきで、要品の不足も國民の小さな注意によつてどれ程緩和されるか分らない、家庭內における各人の正しき心懸けが、今日の時局解決の上に與へる影響は頗る甚大である

(三)

第三は國民の凡てが、時局が嚴しければするほど、悠りとした氣持を持つに努めることも亦望ましい、今の困難なる時局は決して兩三年にして終るものでは無い、戰鬪行爲が全く終了するだけにも數年を要しようし、東亞の新秩序を完全に建設するためには數十年を必要としよう

其間において國民が餘程悠かな氣持を以て終始するのでなければ、到底大業は完遂し得ない、個人の一生の上に課せられたる重き荷とところが、實に重大なる重荷を國家が背負つて進まんとする今日、その重荷の下に在る國民が焦り始めては大變である、のんびり暮すことは禁物であるが急がず、慌てず、成功を十年二十年の後に期し、中途何度かの蹉跌は、これを微笑にかけぬ程の氣持を持たねばならない、少しく成功すれば有頂天になり少しく失敗すれば、極度に悲觀するやうな事では此の時局は到底乘切れるはずが無い、行は極度の緊張を示しつゝ、心は平靜に落着き拂つてゐることが大切である、流言蜚語に迷はされたり甚しきはこれを自ら傳へるなど正に國賊に等しい行爲である、國家の前途に如何なることが起らうと、泰然自若、たゞ國民として爲すべきを盡す覺悟が望ましい、丁度國難落下の際の措置のやうなもので、落着いて行動すれば容易に消し止め得られるのを、徒らに騷ぎ廻るために無用の大損害を蒙るのと同樣である、國民の悉くが此際、冷靜と機敏の大なる二つの要素を、自ら養ふことに努めねばならない

(四)

最後に男女を問はず成年の凡ての人士に要求したいとは、かゝる重大時局において特に子女の教育訓練に意を用ひられたいとである、明治の聖代以來、皇化四海に洽く國運日に進み、民は安んじ世は平かであつた反面に、國民の殆ど凡ては父祖の苦艱を忘れ、泰平の御代に馴れ、知識の進むと反比例に所謂肚の出來た人物を望む事が頗に稀かになり、國の柱節に人物那民の聲を聞く已に年久しである、國步艱難にして始めて偉人の現はれるのを待つばかりでなく、かゝる際においてこそ初めて、偉人を養ひ得るのである、徒らに政府の學校教育のみに頼らず、國民の心ある人々は、凡てこの國難中における自分の、或は他の子弟を導き眞に凡てを國家に捧ぐる日本精神を、自己の實踐下において國民の胸中に確かりと吹き込むだけの覺悟を持つべきではあるまいか、田園耕作も良し、商業も良し、工作も良し、殊に子弟の養育に努め、青年が進んで最も困難なる務に從事するやう指導するにおいては、これによりて敎養はるゝ將來中堅國民の思想は恐らく過去二十何年かに導かれたる人々のそれと雲泥の差を現はす可く、かくしてこそ初めて國家の前途は安らかになり得るのである、國家の前途は一部の人によつて定まるのにあらず一に國民の心懸如何に懸るものであることを忘れてはならない

本社懸賞『勅題寫眞』特選三席 『連峰雲』 萩尾伸吉

非常線群像

太平洋進攻の元兇
空前の軍擴狂スターク米作戰部長

◇……アメリカは今次の歐洲戰爭で、英佛聯合軍の慘敗から、急に米洲に對して怯えを抱くやうになり殊にフランスの敗退を見るや、矢つぎばやに特別國防豫算を議會に提出して一擧にこれを成立せしめた、これは從來の第三次ヴインソン案による豫算と合すると總額百廿七億弗といふ巨額であつて、その內容は大體一九四六年(昭和二十一年)までに五萬トン級以上を含む戰艦卅二隻以下約七百一隻、總排水量三百五十萬噸で完成の曉には現有勢力の約二倍半となるわけで、人類史上に未だ曾てない一國の持つ膨大な軍備である、これが現作戰部長ハロルド・スターク大將により提唱されたところの大軍備計畫であつて、兩洋艦隊完成の上は大西洋では獨伊に對し守勢作戰を採り、太平洋では攻勢作戰を意圖し、わが日本を狙つたことはいふまでもない

◇……從來アメリカは、政策と軍備とが併進せず、かつ海軍政策もペーパー・プランに終ることが多いので、その意圖する極東制覇の野望を遂行することは容易に出來なかつたのである、ところが近來急速なる大軍備の擴張につれ、殊に日獨伊三國同盟このかた海上の覇王を以て自ら任じ、自己の國策を世界に向つて强要せんとするに至つたのである、即ち米海軍長官ノックスは『日獨伊三國同盟は、わがアメリカを目標とせるものである、われわれは挑戰された場合、何時でもこれに應ずる用意がある』と豪語した如きはその一例である

◇……わが聖戰の眞義も辨へず、自分達が亂して來たところの太平洋の平和を、口にあげ世界新秩序の建設と人類福祉のために戰つてゐる樞軸國家に對し、勝手に侵略國家呼ばはりをして來た人道の美名は合衆國艦隊の新編成と首腦部の大異動に依つて、白日の下に暴露されたのである、それは『アメリカ海軍の平時編成は、常に戰時に則る、故に戰時編成は平時編成を擴大するを以て足れりとす』との米海軍政策を如實に物語つてゐる

アメリカ海軍はその全艦隊を一司令長官の指揮下におき、これを合衆國艦隊と稱し、さらにこれを太平洋艦隊、大西洋艦隊、亞細亞艦隊の三つに分けてゐる、いまやわが皇軍は大東亞戰爭に立ちあがり、赫々無比なる太平洋大作戰に勇戰奮鬪して世界戰史驚異の大戰果をあげつゝある、茲に際して[illegible]といはれるアメリカ海軍首腦者について檢討して見よう

◇……スターク作戰部長は前大戰には、比島から老朽驅逐隊を率ゐて急遽地中海に回航し、猛烈なモンスーンを冒して對獨潛水艦戰に偉勳を樹てた經歷を有してゐる、一九三四年米兵器局長に拔擢されて以來トン〱拍子に累進し、三七年少將に進級、戰鬪部隊第三巡洋艦司令官等歷任、一昨年六月末海軍の最高位たる作戰部長に任ぜられたので、彼は寡默重厚武人型のリー前作戰部長と比し非常な對蹠的な性格の持主で、才氣煥發、政治家型の武將である、その大海軍建設のためには、機會を捉へていつも狂氣の沙汰と思はれるほど日本を自國の大軍擴の道具に使つてゐた

◇……彼は一八八〇年ペンシルヴアニヤ州に生れ、當年とつて六十一歲であるが、青年士官時代の水雷戰隊長の頃その力量をルーズヴエルト大統領の眼に止め、その知遇を受け、昭和十四年六月彼が幾多の先輩を拔いてこの聲譽ある作戰部長に擢でたこともル大統領の推輓が與つて力あつたものと推察される次第である

◇……彼は同年の十二月に次のやうなことを言明してゐる

『アメリカ艦隊は現在恐らく單一艦隊としては世界最强を誇り得るであらう、しかし世界の現勢に鑑みる時は、また充分强力とは云ひ得ない、今や西半球の將來の完全に對する明白な脅威が加はるに及び、アメリカ國民は覺醒し、如何なる場合にも對應し得る如く現在の兵力量を增大するための實際的努力が拂はれつゝある、國策を防衞するためにはわが艦隊が攻擊を被るべき地域に海軍が作戰行爲を採る必要がある、これがためには、かゝる地域に海軍基地の建設を必要とする、敵兵力が西半球水域に攻め寄せるのを有効に阻止するには、アメリカ海軍は大西洋岸より東方に太平洋岸より西方に乘り出す必要がある、このためには前進基地が不可缺となる、プエルトリコ、ハワイ、グアム等の必要なる根據地をわが海外領域として維持すべきである』

◇……これはその後彼にもあるやうに、世界制覇を目指すアメリカ國策に並行して軍備の强化が企てられたもので、彼は現に作戰部長といふ作戰の最高地位に頑張つて、着々その所信を實行に移してゐたのである、ところが今次わが海軍の赫々無比なる大殲滅戰によつて、彼の意圖した太平洋における進攻ラインの戰略要點は全くその機能を失つてしまつた、即ち太平洋艦隊の本據ハワイの眞珠要塞は一擊にして、偶々集結してゐた太平洋艦隊の約七割が屠られ、その他飛行場、軍事施設なども完膚なきまでに爆碎されて、今まで世界に誇示した海のマジノ線が突破されたわけである、ワシントンでは、彼もハワイ敗戰の責任者として軍法會議に附せられると傳へられてゐる(海軍大佐 大宅由耿)

無敵海軍を讃ふ
世界戰史に輝く戰果

廣瀨彥太

大東亞戰爭は昭和十六年十二月八日、畏くも大詔渙發によつて開始せられたが、開始後、數時間以內にして皇軍は布哇の眞珠軍港を空より又海底より攻擊し敵に甚大なる損害を與へ、米國がよつて以て對日攻擊の唯一の具と恃せし艦隊も根據地も文字通り粉碎されたのである

これ に後ること二日、マレー半島東岸において、英國が東洋に派遣せる總ての主力艦を擊沈し、彼等の口から最早東洋に關する限り制海云々の豪言を封じてしまつた、かゝる大功績は戰史のどの頁を開いてもあるものではない、ミツドウエー、ウエーキ、グアム、その他香港、マレー、比島等々の攻擊占領に素ばらしい戰果を擧げてゐるが、かかる戰果は決して一朝一夕で出來たものであらうか

思ふ に遠くは弘化嘉永年間の浦賀に於けるペルリ來寇に其の端を發したる海軍の創設を初め、日淸戰役後、事毎に米人の示せる對日態度及び廿年前のワシントン會議に於て彼等の强行せる海軍軍縮等に其の源を存するものであつて、我が國の發展と米國のこれに對する邪魔妨害とは實に近代歷史上につきもののやうになつてゐる

それ はしばらく別とするも、最近支那事變勃發以來、ルーズヴエルト大統領初め米國の朝野有識階級が、事變支那に向つて多大の妨害をなしたことは顯著なる事實であつて、彼等自身とても之に關し何等辯解の辭を發することは出來まい、この妨害なかりせば支那事變は夙に終つてゐたはずである、數萬の英靈も出さずに濟んだし幾百萬の戰費も支出しないでよかつたわけである、特に最近に至り彼等が首唱してＡＢＣＤ陣を以て吾に迫るにおよび、事變は遂に存亡に波及して來たのである

こゝ において我が海軍はもとより最善の努力を以てするの決意を固めたことは最も賢明なる處置であつて、昨年海軍の動員が既に船舶五百隻、飛行機四千台に達したことを公表するに至つた

又その頃同報道部長は、左の如き含蓄ある言葉を以て國の內外に聲明したのである、曰く『世界に比類なき日本獨特の科學兵器、ならびに日本獨特の精神、技術、この二つを兼備せる我が海軍の內容を明かにすることが出來たならば、これを知つて驚嘆の聲を發するものは曾わが國民のみではなからう』と

ルー ズヴエルト大統領は海獺や特殊潛航艇の決行せる眞珠軍港の勇猛果敢なる動作そのものに對し驚歎してゐると同時に、その兵器威力の豫想外に大なるに舌を卷いてゐるが、それは右の聲明を以て單なる美辭麗句と聞き流した迂闊の外すところに外ならない

眞珠 軍港は背後に高い山がある、これを利用してこれを越ゆるや矯然と舞ひ下つた急降下爆擊機、同樣の行動をとつた雷擊機、是等は共に或は巨大なる爆彈を投じ、或は航空魚雷を發射し、もつて敵の主力艦のうち三艘を擊沈し、二艘を大破し二艘を中破せしめ、巡洋艦數隻にも大損害を與へてをり、又陸上の軍事設備にも莫大なる損害を與へてゐるが、此の行動にしても、狹い地域で地上〇〇米に降下つて、敵砲火をものともせず突進した飛行機の如き、また海陸の危險物を乘り越えて貫通したる潛航艇の如き、到底生温りの訓練や何かであれだけの戰果は得られたものではあるまい、或はこれと同じ訓練を幾十回となく繰返した結果決行されたものに相違なからう

海軍 が常に猛訓練を行つてゐたといふことは既に幾度となく耳にしたことではあるが、かゝる訓練も行はれてゐたことへ想到するとき吾等長い間の辛苦に對し滿腔の感謝を表しないではゐられない、或は其の訓練中に犧牲になつた英靈も相當あるに相違なからう、吾等はかゝる素ばらしい行爲に對し絕讚すると同時に、是等の英靈に向つても同樣の敬意を表すべきであらう

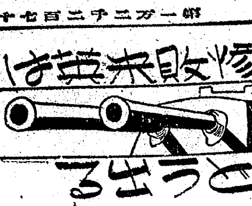

己が藏に火がつく
野望一瞬の夢と化す (八)

米にすがる英

來間氏 英米に及ぼす經濟的影響といふことですが…

西村氏 英國は何につけても非常に軍事的なものを政治的經濟的なものに優先しまして、その如何が經濟に影響して來る形が强くなつてゐる、軍事は常に政治、經濟の先に立たないと出來ない、匝瑳少將のお話を再言すれば、英は既に今日のことでなく大體經濟的には米國の屬國になつてをつた、それが領土がどうなつてゐるといふわけでないが、一口からいふ風に考へていひたいのです、第一次歐洲大戰では米國は英國初め諸外國に金を貸して金で回收しようとして戰債問題が附纏ひまして大きな不景氣を來した、終にはヒトラーを怒らせた原因にもなつた、さうすると戰債といふ金で以て助けて金で以て返して貰ふといふ建前ではいかぬので、戰債といふものから七千萬弗の金をクレヂットでやるといふことにした、ルーズヴエルトはこれを弗で貰はなくてもいゝぢやないか、英國が生存出來る日、新たな土の下を貰へばよいといつてゐる

それはどういふことかといへば英國に金を貸して英國を助けても、それは金で返へして貰はなくとも領土で貰へばよいのだ、領土が貰へなければ或は領土の經濟的支配權を貰へばよいのだといふことである、何故ならば東亞における英國の政治的、經濟的勢力の相續者を以て任じてゐるからではないかと思ふ、さうして英國に貸せば貸す程米國は手に汚さずして肥るのだといふ狡猾い考へを持つてゐる、それが米國の資本家をしてルーズヴエルトと妥協せしめ將來お前達には戰が終つた時分に少し澤山やる、領土も貰へるからといふので米國の資本家と結び付いたのが一つの暗默の約束ではないかと思ふ、英國は何れにせよ、經濟的にしても今日の政治勢力からいつてもこれは徹頭徹尾米國に頼つてゐる

中心勢力を失ふ

英國は最早世界の中心勢力にはならず東亞の經濟力を失つてしまふと米國は早速觀點で英國のものを取つて與へて、國內の景氣を振興して國內の金持を喜ばせ、その上英國の領土が轉げ込んで來ると有頂點になり、ルーズヴエルトは米國建設の英雄に祭り上げられるところであつたが十二月八日皇軍の一擊にそれも一瞬の夢と消えてしまつた、まあ自分の藏に火がついたわけで、まあ差當つては矢張り匝瑳さんのいはれたやうにゴムが東洋で九割八分出てゐるし、その大半は米國が消費してゐる、錫、クローム、タングステン、皆さうです、さういふものはなくなりません、直接的には米國は相當ストックを持つてをりませうが、何れは困つて來る時期が來ると思ふのです、國防力の充實に困つて來るのです、ゴムについても、錫についても、クロームについても買溜はありましても之がさう五年分十年分もある譯のものでないと思ふ

南米との經濟關係

來間氏 南米との經濟關係は……

西村氏 南米に對する米國の問題ですが、今度の戰爭で東洋から持つて來ることが危いから南米から得ようとするが、南米は小麥の產地である、ボリビヤに錫が取れるといふことでその計畫を進めたばかりでまだ手がついてをらぬといふ時に今度の戰爭になつた、先程から話があつたやうに米國と南米とは經濟關係がないといつてよい、南米の輸出先は殆ど歐洲で南米生產物の三分の二は歐洲に輸出してをり、南米は米國に依存して居ないのだ、又人種からいつてもスペイン人、ドイツ人、英國人等が多く、政治的にも南米は米國に對してそんなによくはない、殊に昔のセオドル・ルーズヴエルト以來深くいぢめられた反感が多い、今度だつてそんなにルーズヴエルトより恩を受けてゐないし、たゞ歐洲市場がストップしたものですから、どうしても外國から貰はなければならない物資は米國から仰がなければどうしても駄目なのです、歐洲に輸出ができなくなつて非常に困つたので、米國の武力に巳むを得ずいふことを聽いてゐるのではないかと思ふ、ルーズヴエルトが南米を引き込まうとしてもその武力が水泡に歸する惧がある、南米に對してルーズヴエルトは政治的にも經濟的にも非常に困つてゐる、さつき申したやうに資本家にも大きな約束をしたが、これは當分國防計畫が遂行されないので果せないから、又それに明るい希望を持てなくなつて來るもので、米國經濟界としては段々に現はれて來ると思ふが、その著しいものはもう既に底の暴落に現れてゐると思ふ

樞軸に絶對勝利

來間氏 東亞では日本が英米をやつつけ、歐洲ではドイツが蘇聯に勝つてゐる、最早世界新秩序は樞軸側に現在のところ七八分の大體勝利を占めてゐると吾々思ふのであります、將來の構想にはなりますが大體新秩序が樞軸側に出來上ることは確實であると思ふ、英米はどうして非常な危機に陷つてゐると思ひますが、結局新秩序が成功した時には英米といふものは一體どうなるか、イデオロギー的にいひますと米大統領が世界デモクラシー擁護のため戰ふのだといつてゐる

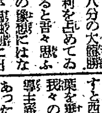

これに對してデモクラシー思想に對してドイツ、イタリーの全體主義、日本は全體主義と云ふ言葉は當りませんが、日本の國家主義的の行き方といふもの丶思想的對立があるやうに思ひますが、かう云ふ世界的思想がどういふ風になつて行くか、杉森先生どんなものでせうか……

八紘一宇の精神

杉森氏 デモクラシーと申すと西洋の言葉になりますが、我々の方にも古來國民の內容を兼ねて眼を光らせば、民主主義といふものが御承知の通りあつた、そこでアングロサクソンのこのデモクラシーの中にも惡い所は絶對にいけないけれども、內容において汲み取るべきものがあれば活してやる、惡い所は切り捨ててやることがよいと思ひます、さうしますと自由、平等、友愛といふ觀點から見てもデモクラシーはいいものになるが、ルーズヴエルトのデモクラシーは米國々內のものでありまして、他國に對しては—日本に對して、ドイツに對しては深い蔑敵の念を持つとか理解を持つといふことは初めからしない心算だ、この點を日本として斷然直さなければいかぬと思ふ、その意味において指導主義を全世界に布く八紘一宇の精神に立つて、さういふ風に修正してやらなければならぬ

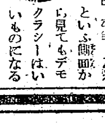

指導性が近代的に發達しました米英方面のデモクラシーの方法社會的方法を見ますと、多數決主義でやつてゐて指導者といふものは積極的に動いてゐない、問題の如何を問はず多數決で決めればよいと思つてゐる、問題によつては多數決でなく、もつと問題の內容に理解のある人の責任ある徹底的な意見を重んじなければいかぬ、その點からいつて指導主義といふものがデモクラシーに加つてゐて、その弊害を救つてやらなければいかぬ、全體主義は假にドイツがその一つの代表者と見ますと、外に對しては民族的、內に對しては强力統制と說いてゐると思ひます、民族主義の方も大東亞—少くとも大東亞共榮圈の方におけるものと同じであります、從來の近代に發達した民族主義よりは大きな民族主義に移りませぬといかない譯で、民族的に發揮にするといふことが必要であらうと思ふ

能力發揮の統制

來間氏 統制といふやうなことは……

杉森氏 統制の方はこれは戰爭するには必要であるから逆に統制を極めることは出來ません、その統制が本當の生產擴充で、又國民の能力を本當に最高度に發揮させるための統制でなくてはいかぬから、所謂官僚統制に陷つてはいかない、全體主義は官僚統制に陷つてゐないけれども、共產主義の政治が經濟に大變結び付き過ぎるといふことが惡い、政治は必要よいものはなるべく統制すべきものは統制し行ふべきで、そこで一時ロシヤがやり、今でもやつてゐるやうですが、政治と經濟といふもの丶聞をまるつきり遠ざけることは惡い、それぢや經濟についても、藝術についても謂はゞ學問が上らない、學問についても何についても謂へると思ふ

共產主義といふものは極端なる統制主義、極端なる個人主義で經濟的にはどの地位の人をも同じに見てしまひますが、實際にはさうぢやない、指導すべき立場に立つ人、指導さるべき立場に立つ人が配合されてゆくべきであつて、さういふ方面において共產主義は修正され、正しく直さるべきものでありまして、これ等の點を日本と致しましては日本自身本來の大きな現實によつて救つてゆく、そして全體として活すべき點は活してゆくやうにいかないだらうかと思ひます

戰は これからだ 勝つて兜の緒をしめよ

平北義州(順序不同)
義州警察署
平北義州邑事務所
平北義州邑內 金谷義貞(舊名 金貞煥)
平北義州郡義州邑西部洞 白花商會 白玉炳
平北義州邑內 義順昌(主 豐川時宰)
平安北道立義州醫院
義州邑西城洞 東亞商店
義州邑內 積山病院 醫師 大山鉉正(舊名 金鉉正)
義州邑內 大衆商店 主 天原博文(舊名 朴致文)
義州邑內 中華商會
平北義州邑內 日興商店
義州郵便局
平北義州邑郊校洞 新義州旅館株式會社義州支所
平北義州郡 龍川觀善(舊名 李觀善)
義州郡食糧配給組合長 西谷炳洙(舊名 金炳洙)
義州公立農業學校
平北義州邑內 萬盛館
平北義州 三和精米所
義州 興榮煉瓦工場 主 李[illegible]

進む皇軍 後押す貯蓄 斷乎英米擊滅だ

(順序不同)
東洋拓殖株式會社朝鮮支社
東拓鑛業株式會社
朝鮮機械製作所
朝鮮製氷株式會社
朝鮮放送協會
朝鮮製綿株式會社
朝鮮川北電氣株式會社
朝鮮果實協會
朝鮮ゴム靴販賣統制株式會社
朝鮮米穀倉庫株式會社
京忠バス株式會社
京仁トラック株式會社
京城不動產株式會社
橫濱火災海上保險株式會社 京城支店
日本マグネサイト化學工業株式會社

元祿忠臣藏

二十五萬圓を投じた松の廊下の大セット絢爛をほこる江戸城を再現して目を奪ふ

正面大松戸の白孔雀の畫がサツ！とゆらぐと見えた途端、眦に朱をそゝいで內匠頭が決死の形相！意恨覺えたかつ！上野介の面上目がけて斬り下す恨みの切つ先

悲鳴—動愼—殿中刄傷！と聞いてざわめき漸く激しくなるその中を、內匠頭の悲痛な叫びが、無念のひびきをこめて、搾るように聞えて來る！

忠臣藏資料展 六日より 於三越

七日大公開 松竹明治座

東寶 東寶吉本提携明朗超大作
柳家金語樓・山根壽子 主演
江川宇禮雄・佐伯秀男・英百合子
林二九太…原作
青柳信雄…演出

四日封切

新春を飾る豪華番組

高映 高麗映畫超大作
製作…崔寅奎
台詞…金永壽
音樂…金駿泳
脚色・演出…方漢駿
金信哉 崔雲峰 李錦龍 徐月影 主演

東寶若草劇

三百六十年の衰史 比島の首都マニラ

【東京電話】一五六九年スペインが比島を領有してから二年後マルチン・ド・ゴイチ將軍がマニラ附近に盤踞する海賊モロスを追拂ひこの地に巨城を築いて以來、マニラはスペイン領比島の首都となり、その後米西戰爭の結果一八九八年米領となつてからも引つゞきその首都として今日に至り三百七十年の歷史をもつてゐる

▲人口と風土 一九四〇年の人口は約六十萬で大部分は比島人である（比島人はスペイン人と印度人、支那人との混血種で安南人、米人との混血も多く幾多の種族によつて構成されてゐる）そのほか支那人約二萬、米人四千、スペイン人一千などで日本人は（一九四〇年）約一千餘人が在留してゐたが

最近情勢 逼迫とともに四、五百人は引揚げてゐる、マニラはスペイン領有前から四世紀にわたつてマラリヤ、コレラ、ペストなどの悪疫が流行してゐたが、米國は四十年の間その撲滅に努めた結果、現在マニラ市とその近郊ではマラリヤにかゝる心配はなくなつてゐる、しかし市内にはカルマタと稱するスペイン時代からの小型馬車がタクシーに代行して未だに貴重な交通機關となつてをり、この馬が所構はず落す馬糞の挨は特に市民の密集地帶にひどく、そのうへに一般の生活状態は未だ非衛生的でありまた高温多濕の氣候のため結核患者が非常に多いカルマタの廢止論は衛生と交通改善の二點から從來しばしば唱へられて來たが、業者およびその家族數萬は自己の生活を楯に頑張りつゞけ、昨年十一月の總選擧には比島青年層の女上院議員候補カルメン・プラナスがカルマタ廢止を政綱の中に加へて乘り出したとはマニラの話題の一つである、主な建築物、市街は 一八六二年および一九二二年の

大震災で 舊時代の建築物は悉く破壊されたため現在はほとんど近代的建築ばかりだが、舊時代の建物ではカトリツク教會が多く全人口一千六百萬の比島人の三分の二以上はカトリツク教徒である、セント・オーガスチン教會は十六世紀時代からの唯一の建物である、近代的建築物も木造建築が多い、マニラの市街はその中央を横に通つてゐる、マニラ市ソレグバング河で南北に分れ、北はチワーエスコルタ・リ・ル（アヴエニユー）地との街があり、邦人商社はこの西側ビノンド區に密集してゐる

ケソン大統領の官邸がありまた比島大統領府でもありマラカニヤン宮殿はパシグ河に臨みこの東方にある南側地區には比島政府の主なる諸官廳があり、スペイン時代に海賊襲來を防いだ城寨イントラムロス（城内）には最前マッカーサー將軍の米東亞軍司令部があり海岸通りのデユーウエイ・ブールヴァル一帶は最高級のホテル及び住宅地帶の名を取つたものである、此デユーウエイ・ブールヴァル一八九八年五月一日マニラ灣で米艦隊を撃破した米艦隊司令官ジョージ・デユーヴイ提督の名を取つたものである

その他は 比島高等辦務官府の白亞館があり、二代目高等辦務官セイヤーは在比米國の比島の外交權を掌握し對日經濟封鎖に關する一切の采配を揮ふ一方マラカニヤンの行政を監視して來たのである、このほか市内には一六〇一年の創立以來三百四十年の歷史を持つサント・トーマス大學、ケソン大統領の母校アテネオ大學やフイリツピン大學ファーイースタン大學などがある

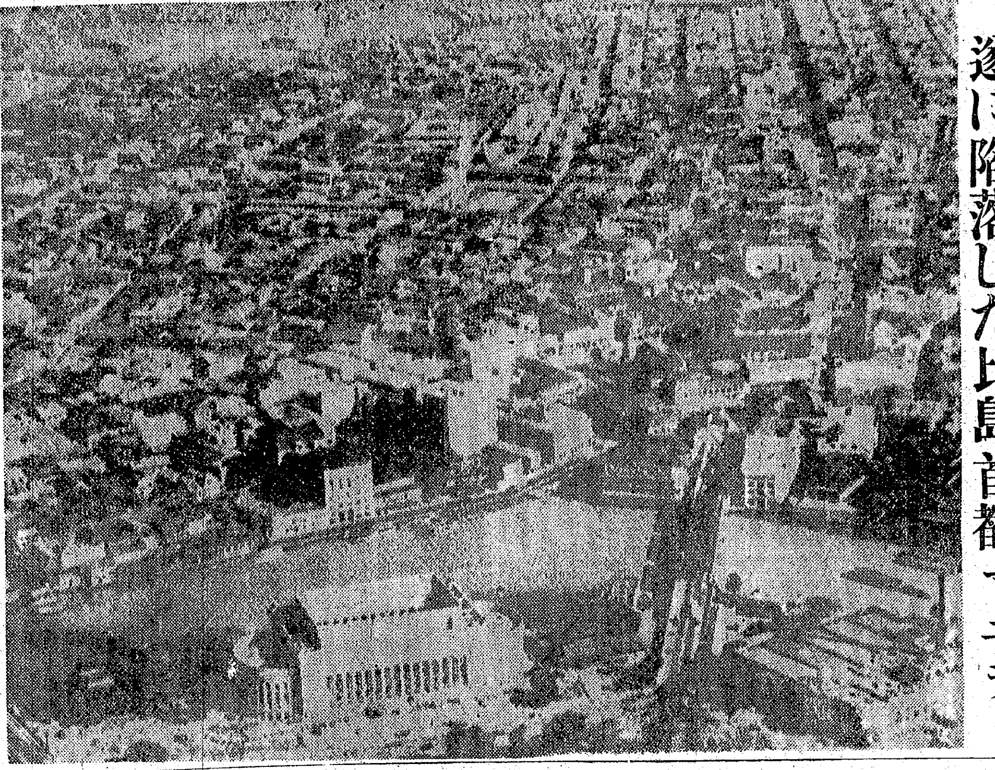

遂に陥落した比島首都マニラ

東亞の米據點潰ゆ

驕る米が東洋侵攻の據點比島の首都マニラは遂に陥落した、いま快速一億の耳朶を搏つ、沸きあがる感激、突きあげて來る歡喜、一億銃後はあらん限りの力をこめて猛攻落城に勇奮をした前線將兵に唱和して萬歳を絶叫しよう 世界の公敵米はいまや完全に東洋の據點を喪失締め出しを喰つたのだ、過去百年の積惡は今こそ破邪顯正の皇軍の手によつて拂拭されたのだ、屠蘇の新春に前線から贈つてくれた世界一のお年玉に、銃後は泣いて感謝してゐるぞ、想へば開戰以來僅かに一旬餘にして、この赫々不滅の戰果は世界歷史の修正と地圖の塗替へによつて大東亞共榮圏の巨大な地歩は劃期的な速度をもつて築きあげられてゆく、これに反し潰える米は比島の領土を失ふに止まらず、米本土を賭ふに一日も缺かされぬ南方資源の豐庫とその足場を失つたのだ、米が敵なく東洋から姿を消す日、訣別の言葉を贈らう〝こん度は米本土の番だ!〟そして比島占領の萬歳を絶叫しよう

大詔の聖旨を銘記 一途勝利に進まん

大詔奉戴日 南總督諭告

政府は今回畏くも大東亞戰爭に際して大詔を渙發あらせられた昭和十六年十二月八日をもつて大詔奉戴日と定め、毎月八日を期して一大國民運動を展開、全國民はこの日を常時實践の源泉と即ち國家總力を發揮して大東亞戰爭完遂に挺身するやう内閣告諭を發したが、半島でも内地に呼應、從來の愛國日の趣旨行事を發展歸一せしめ愛國日の精神をこの大詔奉戴日によつて活かすやう三日南總督は次の如き諭告を發して二千四百萬民衆の奮起を要望した

諭告

米國及英國ニ對シ畏クモ宣戰ノ大詔ヲ渙發セラレタル昭和十六年十二月八日ハ我皇國一億國民ガ皇謨ヲ奉ジテ大東亞ニ斷乎共榮圏建設ノ經綸ヲ前メ、世界人類ノ歷史ニ一新紀元ヲ齎シタルノ日ニシテ國民ノ永久ニ忘ジ能ハザル所ナリ、是ヲ以テ本年一月以降毎月八日ヲ以テ大詔奉戴日ト定メ從來毎月一日ノ愛國日ノ趣旨及諸行事ヲ之ニ發展歸一セシメ國民常時實踐ノ源泉タラシムルニ決ス、依テ洽ク疆内ニ周知セシム

官民宜シク大詔ノ聖旨ヲ銘記シテ總力ヲ職域ノ奉公ニ擧ゲ一途勝利ニ邁進シ苟クモ懈怠ナキヲ期スベシ

昭和十七年一月四日

朝鮮總督 南次郎

倉島情報課長談

本日總督諭告號外を以て發表された如く米、英に對する宣戰の大詔が渙發せられたる日を永久に感銘する爲に、本年一月以降大東亞戰爭完遂に至るまで毎月八日を以て内外地一體、一億國民を通じての大詔奉戴日と定められ朝鮮における從來の愛國日の趣旨及諸行事を之に發展歸一せしめ、戰時國民常時實踐の源泉たらしむることに決せられたことは其の意義まことに深大であると思ふ 昭和十六年十二月八日、聖斷一下して 緒戰に 世界を瞠目せしむる大戰果を擧げ、堂々大東亞共榮圏建設の巨歩を進むるに至つた事實は、世界史の劃期的轉換を意味し人類に新紀元を齎すものである、一億國民が此の日を感銘し奮起し臣道實踐、職域奉公に遺憾なきを期し、終局の勝利に向つて邁進することは至情の自然であり、愛國日の精神がいよいよ新なる大詔奉戴日によつて發剌と活かされることを信ずるのである今後の大詔奉戴日の諸行事等に就いては國民總力朝鮮聯盟に於て決定の上下部機構に向つて通達されることゝなるであらう

さあ掲げよ日の丸

米が東亞の牙城として、最後の基地として難攻不落の防備を誇つてゐた比島の首都マニラは二日午後我が精鋭無比の皇軍の手に完全占領され、三日午後四時四十五分大本營陸軍部から感激の發表があり今か〳〵と待ち構へてゐた銃後一億は將兵の勇戰ぶりに感激の聲をあげて、この大きなお年玉を喜び合つたのだ、國民總力朝鮮聯盟では兼てからこの事あるべく待ち構へてゐたことゝて〝マニラ完全占領〟の報を聞くや直ちに朝鮮神宮大前で慶祝花火五發を高々と打揚げて百萬府民に喜びを頒つと同時に前もつて打合せてあつた通り三四兩日中全鮮二千四百萬民衆が皇軍將兵に『有難う兵隊さん』を表敬するため全戸漏れなく國旗掲揚をさせた

明けても暮れても踊り狂ふ比島人

去勢されたマニラ 松山氏談

【寫眞=松山氏】

大城壁は徹底されて米國海軍大作戰上に與へた損害は有形無形共に大なるものがあらう、この戰勝、この快報、われ等一億同胞が刮目して待つた日はつひに來たのだ、この新占領マニラのユニオン大學に二年間留學して、昨年九月情勢によつて中途歸國を餘儀なくされた京城回基町九九松山昌道氏（三〇）はマニラ陥つの報に直面して『もう一度行きます』と次のやうに語つた

比島人は立派な東洋人でありながら、永い間米國の享樂生活に馴らされその習慣はまるで米國式であつた、だがこれは主要都市に住む比島人だけのことであつて

一歩郊外に 出れば米國人以外に比民はみな米國の驅逐に泣いてゐた、私が昨年九月歸る前ミンダナオ島へ行つたことがあるが、こゝには澤山の邦人が麻の栽培をやつてゐた、恰度その頃米國政府から邦人の土地所有を禁止されたので、その人達はせつかく永年切り拓いた土地を離とも取り上げられて途方に暮れてゐたが、それでも土地と別れることが出來なくて、たとへ日本が米國と戰端を交へるやうなことがあつても私達はこの地に留ると悲痛な覺悟をきめてゐた、比島マニラが陥ちたと聞いて

先づ第一に 泣いて喜ぶのはこの人達だらう、全島の住民は所謂フイリツピン人のほかに數多くの人種がゐるが、その中でもモロ族は一番多い、これらの文化は全く低く、今でも相變らず蠻族間の鬪爭が旺んに行はれてゐる、支那事變がはじまると共に比島内部は相當に緊張して今にも戰爭がはじまるかのやうに騷ぎたて、盛んに港には米國軍艦が姿を現して〝こんなに强いぞ〟といつた風の示威をやつたりマニラの上空には毎日

米國軍用機 が飛んで大いに空威張をしてゐた、日本人は二千人ほどゐたが、米國の官憲に踊らされた比島人達は日本人さへ見ると〝スパイ〳〵〟と冷笑したが戰爭だけはしたくなかつたと見えて、徴兵令が佈告された時も眞面目に銃を握る者はなく教練の後では必ずダンスをやらなければ納まらなかつた、都會に住む比人の生活はダンスに明けてダンスに暮れるといつた享樂ぶりで東洋人の個性は全く失はれ僅かに旺なカトリツク教によつて比島人の宗教心が良心的に支配されてゐたに過ぎない、同島に顏役の宣撫工作も相當うまく行はれることだらうが、固より彼等は立派な同色人であるから、必ずや

日本の德に 服して新しい自覺ある生活を營み出すことになるだらう、マニラが陥ちれば殘る重要都市とてもないからこれで米國は手を擧げたことになる、そこでこれからは再建設だが、私も今度渡つて中途で捨てゝ來た仕事を遂げたいと思つてゐる

お年玉に お土産に 御褒美に
戰時繪本が一冊新發賣になりました。書店で實物を御覽下さい。
講談社の繪本（五十錢）

戰時生活部に婦人隊

臨戰報國團で新設

決戰體制に婦人も參加せよと朝鮮臨戰報國團では銃後決戰婦人大會を開いた結果、臨戰生活部に婦人隊を設けることになり、四日その要綱と指導委員、幹事が發表された、幹事長には林恭貞女史、幹事に七女史、指導委員には女流教育家廿女史が擧げられ同團綱領に從つて今後婦人の活躍が見られるわけである。

教師に決戰の肚

權威者を招き講習會

決戰體制下における初等、中等教育を如何にすべきか、現下未曾有の重大時局に直面し、大東亞戰下生徒、兒童の訓育指導は師たる教職員の双肩にかゝつてゐる、この意味から京畿道では國民學校制度實施以來各教員の教授科目について回を重ねて研究發表を行ひ、第二國民の錬成に當ると同時に中等學校にあつては國防戰士として役立つ有事即應的基本訓練を行つて、銃後戰時下の生徒育成に當つてきたが大東亞戰爭の勃發によつていよいよ重要性を加へるに至つたので新春劈頭を期し國民學校教育中央研究講習會、中等教育講習會の二大講習會を開催、教師に對して決戰の肚を吹きかけることになつた

◇國民學校教育中央研究講習會は五、六、七の三日間京城中學校講堂で開催、第一日は國民錬成の問題について研究發表ののち直ちに研究發表に入り京城南大門國民學校岩崎教員の『學校經營の一端』以下道内各教員十三名の貴重な研究發表が行はれる筈で、このほか東京文理大教授由良哲次氏、總督府編修課長島田牛稚氏の講演が連日行はれる

◇中等教育研究講習會は朝鮮教育會、京畿道教育會の共同主催で五、六の二日間道内中等教員一千名を集めて京城中學校で開催され、廣島文理大教授長田新氏が講師となる

忠靈塔の建設

本部規格に隨順、設計へ再檢討

軍國の靈を顯彰する紀元二千六百二年を迎へて、昨年十月設立された忠靈顯彰會朝鮮本部では全鮮からの醵金によつて鮮内の重要地點に、護國の英靈の勳を永久に記念する忠靈塔建設に着手するが、昨年本部設立當時各道支部に提示した塔の設計基準表はその後諸種の事務のため豫定通りの建設は困難視されるに至つたので設計圖に再檢討を加へたうへ、更めて建設に着手することになつた塔に使ふ石材は成るべく建設地の近くで採掘するやう工夫し、然も永久に破壊せぬものを建立しなければならぬが、これには專門家の並々ならぬ苦心を要するので内地本部が近く規格型を決定するのを俟つて朝鮮でも獨特の設計をする筈である

國防献金（卅一日迄の分）

本社寄託

―陸軍省へ―

百二圓 京城府黄金町六ノ一府民病院看護婦一同

百圓 京城府黄金町四ノ四五 平山順一

百圓 京畿道土地改良課 乾重二外四五名

百圓 京城府本町四ノ一三九 吉田義治

百圓 平北江界昭和町 ■■■■

百圓 京城府黄金町二丁目一四八 金星宗衡

五十圓京城府黄金町二ノ一四八 興亞自動車會社社員一同

五十圓京城府高等法院内赤帽一同▲四十八圓京城府黄金町六ノ一八病院傭人一同▲四十一圓二十五錢平北江界東邦鑛山會社時中鑛山一同▲七圓二十八錢京城府吉野町一ノ一六村田義江▲六圓七十一錢京城府新堂町四三三菊池謙治▲三圓全南道昌郡國民學校石原豪雄▲三圓平北江界東邦鑛業會社時中鑛山青年團一同▲二圓八錢全南道昌郡國民學校金光秀雄▲六圓八十錢江原道麟蹄米國民學校附設簡易學校一同

總計 五十二萬七千九百五十二圓四十一錢也

―海軍省へ―

百七十三圓五十錢 仁川府宮町一〇仁川自轉車小賣業組合

百圓 京畿道土地改良課 乾重二外四五名

百圓 京城府黄金町四ノ四五 平山順一

百圓 平北江界昭和町 金星宗衡

五十五圓京城府東大門町一〇四野村本店工場從業員一同三十八名▲四十二圓二十五錢平北江界東邦鑛山會社時中鑛山一同▲五圓一錢京城府北町四三宮永正男▲五圓京城府黄金町一ノ一九二矢部成志

【目計】金一千三百五十二圓十八錢也

【累計】四十二萬四千二百六十二圓九十二錢也

皇軍慰問金

（陸軍へ）五千圓 京城府黄金町四ノ四五 平山順一

【累計】金九萬三千六百八十九圓四十九錢也

話題特急

☆……大東亞戰爭勃發以來米英人の影は全くわれわれの周圍から消えてしまつた

☆……ところが一部見識のない府民層や小國民達の中には顏色が白くて鼻が高ければみんな米英人とみてか、樞軸國のドイツ婦人などを街で見受けると、大きな聲で〝スパイ〟とか〝米英人奴〟とかの罵言を浴びせるのをちよい〳〵見受ける

☆……更にひどいのは圓タクの運轉手などでドイツ夫人が車を乘らうとすると、苦い顏をして〝アメダメ西洋人には乘せんよ〟と口説くのゝしつて逃げる

☆……これこそ全く不都合千萬な話で、わが日本の正義人道に反する非國民といはねばならぬ

☆……むしろ今こそ街を歩けるのは樞軸國家の人々であるといふことをよく認識してお互が親切に相び保護せねばならぬのではなからうか

南外七氏

朝鮮鑛業振興株式會社主事豫備陸軍々醫少將南外七氏は胃癌にて手術後黄金町六丁目八ノ五二の自宅において加療中の處三日午前三時三十分逝去、享年五十四、告別式は四日午後四時三十分東本願寺にて佛式により執行される

臼井少將無言の凱旋

【臺北電話】ラングーン爆撃で戰死した故陸軍少將臼井茂樹氏の遺骨は臺北發福岡經由三日午後一時福岡發空路東京に向つた

郵貯全拂ひ戰時特別扱

萬一の場合に備へて政府の親心

萬が一にも敵の空襲があつた場合に備へて郵便貯金の戰時特別取扱ひ規則が卅一日附官報に公布され元旦から實施する、その内容は戰災被害者、罹災者であるといふ證明書を持つてゐれば從來の即時拂の手續き以外に現在高證明や、檢閲のない通帳でも即時拂が出來るし預入れた郵便局以外の局で一ケ月内に三百圓を限度として拂戻しをする また家屋が燒けたりして通帳を紛失した際は、貯金原簿所管局に照會した上で、通帳なしでも即時拂の特別取扱ひを行ふ また同じやうに印鑑を失くした場合でも從來のやうに面倒な關係書類に調印するなどの手續きを省略して、本人に間違ひないことさへ認められれば拂戻しをしてくれる

京城驛を荒す

京城驛を根城に窃盜を働いてゐた京城西大門町二丁目安興燮(三二)が東大門署員に逮捕された 安は昭和六年京城第二高普を卒業後京畿道江華郡民通通事務所書記として勤めてゐたが昭和十五年五月公文書僞造、詐欺等で逃走中去る九月入城し京城驛を仕事場に手當り次第乘客の手荷物を窃取してゐたもの、被害約五千圓なほ東大門署では足踏シンガーミシン一台、蓄音機菓子器（五枚一組）四十組の贓品主を捜してゐる

飯沼飛行士壯烈なる戰死

【東京電話】陸軍航空本部發表（一月三日）陸軍技師飯沼正明飛行士は昭和十六年十二月十一日北部マレー方面の作戰において重要任務に服務中敵彈を受け、なほ操縱を續行辛うじて〇〇基地に歸還せるも遂に壯烈なる戰死を遂げたり

略歴【東京電話】マレー戰線で壯烈な戰死を遂げた飯沼正明飛行士は長野縣出身、松本中學を卒業後昭和六年四月遞信省第十一期依託操縱生として所澤陸軍飛行學校に入校し卒業後一等飛行機操縱士の免狀を下附され朝日新聞社航空部に入り一等航空士となりその後陸軍航空本部囑託となり大東亞戰勃發するやマレー戰線に從軍 昨年十二月陸軍技師に任官した、この間昭和十二年四月英國皇帝戴冠式奉祝並びに亞歐連絡飛行の壯途につき機關士塚越賢爾氏とともに國產機（神風號）に搭乘立川飛行場出發九十四時間十七分五十六秒で一萬五千粁の南方コースを翔破し英京ロンドンに安着し世界新記錄を樹立し旭六を授與された名パイロツトである

陸軍藥劑官 田賀秀綱製
奮闘丸
下痢・腹痛 健胃整腸劑
價 ・五〇 一・〇〇
總代理店 株式會社中西武商店 東京市日本橋區本町三丁目
各地有名藥局藥店ニアリ

ぜん息・神經痛
高血壓 中風
不治でない
今津博士の素晴しい研究
此病氣は喘息、花柳病、胃腸病、糖尿病、腎臟病、感冒等で身體を養ふ血液が惡くなつて循環が不良になり神經が侵されて起るので原因をなす濁つた血液を淨化して、動脈硬化の原因を除いて血壓から良くし、大に喜ばれてゐる。
●中風で不治をもつれに惱む人
●高血壓、動脈硬化で肩こり耳鳴り頭痛目まひ、動悸ふらく、便秘不眠神經衰弱、足重ハレ、ふるひシビレなど腦溢血の危險ある人
●ぜん息でせき、たん息切れ呼吸困難、ヒーヒー等で治しむ人
●神經痛やリウマチで手足腰背中、胸部が痛んで困れる人は
一日も早く大阪市■■■■■■■
今津研究所へ遠慮なく行くか、遠方はつらい症状を詳しく記し急ぎ申込まれよ!
同所では十數年の研究による獨特の淨血療法、養生法其他注意事項を詳細親切に敎らる同所を訪れた筆者は博士の眞劍な研究と全國各方面の治療者からの多數の禮状を見、斯く以て本療法を推奬する次第である
淨血劑として有名な今津博士は貴重な植物ホルモンから強力なとりキシン又はイマヅミンの作用に依り治り難いつらい病氣を原因から治さう

（左研究中の今津博士）

結核豫防に ニユートン

軍刀
刀劍手入具 一揃 一圓廿錢
カタログ 要郵券 十錢
本家 菊一文字
京都市三條河原町西 電話本局七五一〇番 振替京都五六七番

出張所廢止通知
弊社京城出張所ハ昭和十六年十二月三十一日限リ之ヲ廢止致候間御承知相成度茲ニ謹告仕候
新京特別市西四道街 株式會社 滿洲演藝協會

保健と榮養
戰時下國民の保健に重大な任務を荷負ふ者の職域奉公的信念から、最も榮養價値あつて經便たるを主眼とした和、洋、鮮食を各樣式で調理して奉仕致す覺悟で御座います
韓青食館 鍾路二丁目（韓青ビル二階）

製作 製材と木工機械販賣
丸鋸 帶鋸
ご照會!! カタログ送呈
斯界の權威 工藤商店
大阪市港區八雲町一丁目六 電話築港一・七一九一 振替大阪七九一ク 略號オカコノドク

國産の名品
伊豆椿 香油 やつし出
伊豆椿ポマード本舗 大阪 彩芳園

ニキビが取れて色白くなる
今まで塗つたり飲んだりいろ〳〵なことをしてもとれなかつたニキビやニキビ跡の色困りの方はスツカリ取れて皆さん大喜びです。■■研究所へ「ニキビ説明書」と御申込になれば詳しい説明書を無料で送つてくれます

胃腸を強くする
足指から
胸がやける、胃が痛む、胃が重くるしい、食が進まない腹がはる、或は下痢とか便秘とかでつとき、たえず優性的に胃腸のわるい人に……
定價 一ケ月分 一圓五〇 三ケ月分 三圓七〇
藥店でお求め下さい
トモサン

養鷄及家畜飼料
澤浦精米所飼料部

天中軒
雲月の鳥に來る春
ビクター專屬
中川明徳作
浪花節

小兒せき專門藥
百日せき 感冒せき 肺炎せきに
幼兒の體質によく合ふ溫和で副作用なく服みよい專門藥で、輕いうちに治して下さい。
價 二十錢 三十五錢 一圓
咳滅 銀粒
大阪天滿橋 ヒヤ商店 丸應本舖

尋ね犬
大雄セパート唯、年齢一歳半、毛色背黑、顏面、胸下、背部灰色
右の犬三日午後から行方不明となりましたので御知らせの方は薄謝を呈す
元町加藤訓練所

花柳病專門
恒松醫院

第七回決算公告
内鮮鑛業株式會社

第十五回決算公告
成歡鑛業株式會社

夫外七儀豫て胃癌にて療養致居候處藥石其効無く本日午前三時三十分死去致候間此段御通知申上候
追て葬儀は四日午後四時三十分京城南山本願寺に於て相營可申候
昭和十七年一月三日
京城府黄金町六丁目一八ノ五二
妻 南ふき
女 稔子
親戚 南吉子
友人代表 松崎又五郎
外

餅搗にも日支提携
ケダー州の王子様は親日放送
復興一途、ペナンの街

【ペナン特電【二日發】我が軍の占領下にあるマレー西海岸ペナンは日に／＼目覺しい復興の一途を辿つてをり、イギリスの

壓政 に苦しんでゐたマレー人、印度人、支那人達は統制ある皇軍の温かい保護の手にあつて心から在留邦人の活動を助け到るところに大東亞民族の力強い協力風景が展開され早くも「おはよう」「こんにちは」と日本語を覺え込んだマレー人が街頭ですれちがひに朗かな挨拶を交して行く

警察官としてイギリス軍に狩り出されてゐた印度兵はイギリス兵が逃走の際慌てゝ置き忘れたイギリス兵の軍服に跣足といふ姿で巡査として働いてゐる

去る廿九日はケダー州サルタン（王様）の第五王子トングイブラシムが來島しマレー人に呼びかけた『日本と永遠に手を握つて進まう』といふ王子の言葉に熱烈な民族協和の意氣が溢つて來た

近く ペナンヒルの麓の檳榔物産陳列室で新年を祝ふ大音樂會が開かれ、東亞民族共同の大運動會も開催されてをり市中の目抜通りペナンロードの支那人大商店は殆ど開業して既に活氣づいた

流石に日中は灼けつくやうな南國の太陽に、日本ではお正月だといふのに半ズボンにシャツ一枚でも汗だくになるほどだが、寝に似たマタハリ（太陽の木）と呼ばれる大街路樹の蔭にはふくよかな花の香りを乘せた涼風が流れる

二度戰禍は、どこにあるのだらう」とこんな錯覺にさへなりさうな氣がするペナンである

敵機 は皇軍入城以來一度も姿を見せず、連日日の丸も鮮かな皇軍の飛行機が哨戒を張つて行く、ペナン市は卅一日から餅搗がはじまり、支那人が杵を振り上げ邦人が捏ねてゆくといつたことでは餅搗まで日支提携の風景を呈し、ペナンは今や復興といふ以上に新しい繁榮建設の巨歩を踏み出したのだ

チャーチル勘定
我兵器は總て敵の鹵獲品

【マレー戰線○○基地卅一日同盟】肥りつゝ戰ふ我が作戰の好見本 炎熱下連日血と汗に連追激戰に憩ふ暇もないこのマレー前線にも思はず笑はずにはをれない愉快な話題が持つてゐる 二三朗かな話を拾ひ出して銃後の正月への贈物としよう

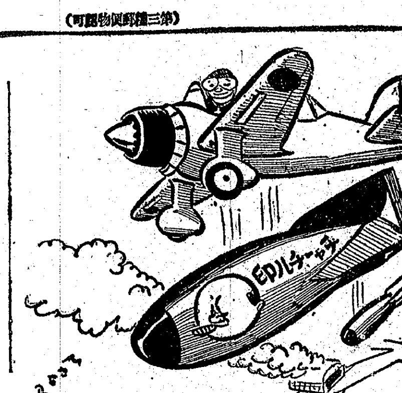

（一）去る廿九日敵前地上部隊に協力活躍してゐる岡崎部隊中村隆中尉（大阪市）仲森捨司郎中尉（和歌山縣）山本兵一中尉（神戸市）が、マレー東海岸○○上空を哨戒中ふと地上を見て驚いた、見慣れぬ戰車、緑色に塗つた戰車、トラックなど蜿蜒たる列が南方を指して大擧移動してゐる、違ふ方なき英軍の退却機械部隊だ、好餌ござんなれと爆撃をお見舞ひすべく接近したがどうも樣子がをかしい

わが飛行機が近寄つたのに地上部隊はジャングルへ逃げ込むのでもなく、應戰して來るでもなく、平然として行進を續けてゐる

そこで高度をぐつと下げて見るとトラックに描いた日ノ丸がチラチラと見える、ずつと降りて見るとこれはまさに友軍であつた、戰車もトラックも逃げた英軍が置いて行つたものを、そつくりそのまゝ失敬して編成したわが追撃部隊で方々からかき集めた色とりどりの車輛が見渡す限り列び、さながら英國戰車トラック移動展覽會、誠に痛快極まる大行列で、こんな安上りの機械化部隊はない」と機上から思はず大笑したといふ

（二）英國製といへば、このごろマレー全線の兵隊の間に「チャーチル勘定」といふ新語が流行してゐる、英軍は夢想もしなかつたわが軍の猛進撃に遁ひ、鹵獲トラック、戰車、ガソリンなどをおきざりに潰走したが、わが軍はこれを早速利用して敵を追撃してをり、殊に航空隊など、ガソリンは高オクタン價の優秀なものをどつさり頂戴して使つてゐるほか、彈藥、通信筒などに至るまで日本から持參したものを出すに及ばず、當分鹵獲品で間に合ふといふ

そこで「けふの爆撃はチャーチル勘定だ」といへば鹵獲品のガソリンと爆彈で爆撃することだし「チャーチル勘定で前進」とは敵のトラックで前進することなのだ

「チャーチルが聞いたらにがい顏をすることだらう」と、日ノ丸を翻へして潰走する敵を追つて、英國製トラックの上で兵隊さん達は朗かだ

月明を利して各所に爆彈投下
星港爆撃を語る久保田中尉

【マレー○○基地一日同盟】十五夜の月明を利して元旦の夜シンガポール爆撃を決行して○○基地に歸還した久保田八雄中尉（宮城縣）は左の如く語つた

元旦しかも十五夜のシンガポールの爆撃は絶好だつた、シンガポール近くに達したのは夜の十一時ごろで敵の燈火管制は實に見事なものだつた、しかし十五夜の月明で市街は晝と同様によく見えた、目標の天河の飛行場など彈を落してくれといはぬばかりだ、滑走路が黒々とみえる敵は飛上りさうにもないのでわれ／＼は實に悠々と爆撃した、飛行場からは火が三ケ所よりのぼつたから敵の被害は相當なものだつたらう、われ／＼が爆撃を終つたとき敵の戰鬪機が二機滑走をはじめたが一機は引くりかへつて飛べず一機は飛上つたがわれ／＼とは全然反對の南の方へ飛んで行つてしまつた、敵さん大部狼狽してゐたやうだよ、探照燈も照して來たがわれわれがどこにゐるのかとらへられず高射砲と高射機關砲もめちやくちやにくるばかりで何らの効果もない、高射砲と探照燈の方向がまるつきり違つてゐる、敵があとを追つて來る樣子もないので悠々歸還した、空のハイキングだ、敵の出て來ないのが物足らなかつた

ラヂオ 四日（日）

朝 七・三〇御歴代天皇御製謹誦、山田耕筰謹話 詔勅謹話『億兆安撫國威宣布の御宸翰』阪本定助▲九・〇〇箏曲組曲▲一〇・〇〇ニュースに引續き吹奏樂『征野萬里』外 星櫻吹奏樂團

晝 正午ニュースに引續き浪花節『寛永武士』東武蔵▲一・〇〇和洋合奏『梅の春』外富士和洋管絃樂團▲二・〇〇舞臺劇『曾我の對面』（工藤館の場）坂東簑水外大勢

夜 六・〇〇少國民のシンブン管絃樂『日の出』東京放送管絃樂團▲六・三〇室内樂『ハンガリヤ舞曲』高木三重奏團▲七・二〇話『大東亞戰と日本の產業』藤原銀次郎▲八・〇〇軍事發表に引續き舞臺中繼 有樂座より『わが家の幸福』古川緑波外大勢▲九・〇〇ニュースに引續き講談『笹野名槍傳』大島伯鶴、合唱『世界の果まで』日本放送合唱團

第二 【夜の部】六・三〇コドモの新聞、▲七・二〇大戰下新年の決意▲七・三〇大戰下新年展望（3）教育 夏山任浩▲七・五〇舞臺劇 京城府民館より中繼▲八・四〇動歌（錄音）▲九・三〇陸軍讀本▲一〇・〇〇（東）戰時物語『月影』

歌はぬ勝利 【109】
山中峯太郎 作　高木清 畫

情（四）

隣も、宏吉も、『上田啓二』の職慢な性格を、前から知つてゐた。いさぎよく敢鬪で、戰鬪機が得意の、そして、いつも黙つてはゐるが、さあとなると火の玉のやうに燃える。全く頼もしい男なのだ。

それを知りぬいてゐるだけに、今、どうしの親しみを、『上田』を中心に隣も宏吉も、路上に立ちながら互に感じあふと、

『今は甲府へ歸つてゐるですか、上田は』

隣が、眼ぐみして訊くのを、宏吉は、うなづいて、

『さうであります、が、そのうちに東京へ來る豫定だと、いつてをりました。軍需品會社の工場長に世話してくれる人があつて、その方へ就職するさうです』

『それはいゝ。上京したら是非、佐々木が會ひたいと、さういつて下さい』

『は、その時は、私もいつしょにお目にかゝりたいと思ひますが』

國民服のかくしに入れてゐる自分の名刺を、宏吉は、微笑してゐる隣に手わたした。

『ありがたう、私は名刺をもつてゐないから、……』

受けとつた名刺を、隣は見もせずに、袂へ投げ入れながら――公子は、しかし、どうしたか。

微笑しながら寂寞として、路上を見わたすと、

『やあ、失禮します』

公子の生母だといふ細白い中年の婦人を、そばに見すゑたきり、隣は、土手の下を歩き出した。

宏吉は、まだ涙をふいてゐる母を見ると、

『お母さん、今日は歸らう。僕は竹内家へ行く氣もちが、こじれてしまつた』

『……えゝ、歸りませう』

母の出雲は、わびし氣に、つぶやきながら、

『あの人、公子の何だらう……』

土手の下を大股に歩いて行く、がつちりと身のたけの高い和服に袴の後すがたを、見まもつて氣づかはしく囁くのを、宏吉も、おなじ懸念をもたずにゐられなかつた。

――佐々木少尉殿、あの人と公子さんは、よほど親しくしてゐるらしいのが、口ぶりで解つたが、

さう思つた時、宏吉は、自分でも顏が熱くなつた。

――おれは公子さんに、自分も知らずに惹つけられてゐるのだ。でなければ、こんなこと氣にする筈はない筈だ。除隊して來てから、この氣分が、この『公子さん』によつて、急に明るく晴れやかに緊張して、われながら氣もちに張力を感じだしたのも、考へてみると、あらそへない。この氣分の緊張が既ち、『公子さん』から來てゐるのぢやないか。

『歸らう。お母さん、今日は…』

宏吉は、自分の顏が熱くなつてゐるのを、まぎらはすやうにスタスタと歩き出した。が、この途端に父が熱心にいつてゐる鈴江の存在をまざ／＼と憶ひ出した。

――あの鈴江は、しかし、嚴格な陸軍々人の家風が、おれの氣に入らないのだ。本人にも別に惹かれない。何の興味さへない。生花などに手をかけてゐるのなどがいやつたい、何んだといふんだ。

公子を想ふと、鈴江には反感さへ萌してくる自分の氣持を、宏吉は然しわれながら意外に感じると、そばに附いて來る母の出雲が、前の日に初めて公子のことを、宏吉の部屋へ來て打ちあけた時、公子と鈴江をくらべて云つてゐたのをはつきりと憶ひ出した。

――さうか、もしかすると、お母さんは自分の子である公子を、家へ引きとつて、その上で俺にと、さういふつもりでゐるのではないか。いや、たしかに、さうに違ひないんだ。

この違ひないと思ふ判斷は、自分の方へ好く臆測するのではなく母の出雲が實際に、それを望んでゐることなのを、宏吉は、歩きながら確信すると、同時に、自分でも強く決意をせずにゐられなかつた。

――公子さんに婚約がないなら、母の望みどほりにどうしても家へ引きとる、これを成功するのだ。

マツダ
マツダランプ
同じ明るさで電力2割節約出來ます

屠れ米英 我等の敵だ
進め一億 火の玉だ！
（順序不同）
林繁藏　山口重政　近藤得三　藤本修三　中富計太　松原純一　西田小太郎　山田新十郎　大島君一　植村雄吉　山名松太郎　小林源六　鈴木文次郎　中村宗太郎　西山龍市　杉山久　遠藤竹義　中河原重吉　朴興植　當房有次郎

總力で護れ此の空 此の國土
（順序不同）
朝鮮金融組合聯合會　松本誠　土屋傳作　齋藤清治　岡田豊次郎　重松髜修　朝鮮林業開發株式會社　渡邊豊日子　伊藤重次郎　加藤寛一郎　朝鮮無煙炭株式會社　人見次郎　加藤五十造　近藤重治　江界水力電氣株式會社　榛葉孝平　京春鐵道株式會社　林茂樹　塩川濟吉　大興産業株式會社　尾本富一　中島彌市　有田忠夫

丸久式製粉機
丸久製粉機 十馬力用 五馬力用 二馬力用 一馬力用 半馬力用 足踏用 其他拾數種あり
用途 米、小麥、ソバ、豆粉等一般穀類製粉 石炭、礦石、木炭、藥種、染料、肥料 魚獸骨粉、苞米、高粱等の牛馬養鷄飼料、酒類醬油醸造原料、砂糖、鹽粉 製餡等の一般粉碎、荒割、微粉碎、揩潰等用途廣汎大能率を擧ぐ
丸久手廻製粉機 動力機に同じく右記各原料製粉に 能率 石臼の三倍
カタログ進呈 要郵券六錢
製造元 久保田工業所 大阪市東區東雲町電停前

羽車ソース
料理を生かす 眞のソース 羽車ソース
朝鮮總代理店 信興綿花株式會社

イブセン
IBSEN IBSEN
スラスラと樂に削れて永もちのする芯こそイブセン鉛筆に限る
素晴らしい書き心地 耐久無比 運筆快適
到る處の信用ある文具店にあり
株式會社 吉田藤造商店

腦
貴藥五拾錢分と強腦實驗録を無代進呈
腦病、神經衰弱、記憶減退を治して頭をよくし腦力、智力、能率、體力、活動力が増進する、運が悪い、やる事なす事失敗續き、白痴、狂人、智識者、犯罪者、厭世者、浮浪者悲慘な運命に陷し易い、左記症狀の方一日も早く治療すべきです
腦神經衰弱、精神病、異常神經、てんかん、ヒキツケ、腦溢血、不眠症、耳鳴、頭痛頭重、のぼせ、健忘症、小心恐怖症、憂鬱症、赤面、ヒス、腦膜炎、腦炎症、腦力記憶力等減退、小事洪考、取越苦勞、根氣薄弱、疲勞倦怠、雜念妄想
根性、肩首のコリ、心悸亢進、胃腸障害便秘症等を神經異常と云はれてゐる惱める方は年齢症狀を記しハガキで申込め、手紙で治療できる強腦實驗録と貴藥五拾錢分進呈
京都市伏見區 伏見稲荷山京 願成閣

扁桃腺炎に
扁桃腺炎は、感冒に後發すること多く多季耳鼻咽喉科に於ては勿論、內科、小兒科に於ても、相當高率を占むる疾患にして、特に連鎖狀球菌に起因せる場合は、治療の慎重を期するを可とされる。
アルバジルは單なる內服により、扁桃腺炎の病原菌たる連鎖狀球菌、肺炎双球菌を衝き、その生活力を喪失せしめる故に短期間に治療を促進し發熱・咽頭痛及び嚥下痛を消退せしめ余病の併發を防止し得る大なる特長を有する。
扁桃腺炎　中耳炎　蓄膿症　惡性感冒　急性・慢性淋疾　化膿性婦人科疾患
包裝 二十錠 五十錠 百錠
アルバジル錠
東京・大阪 製造發賣元 山之內藥品商會
AZ 6

一劑で三作用
☆眼病を治す
トラホーム―ものもらひ
結膜炎―角膜炎
光線眼炎―やに目
雪目―こり目
ほし目―打ち目
はやり目―なみだ目
疲れ目―血目
☆目を強く美しくする
☆紫外線の害を防ぐ
マジニヨクキク
大學目藥
強い視力で職域奉公
職場に一滴―家庭に一滴―毎朝點眼
745

新興 浪花館
四日ヨリ上映 新興東京特作 素晴らしき結婚 飯田蝶子 眞山くみ子 山口勇
新興京都特作 花嫁十三夜 大友柳太郎 松浦妙子
スクリンアトラクション

大陸劇場
大東亞戰爭速報ニュース
微笑む人生 モーリス・シュバリエ主演
朝鮮樂劇團 新春公演 街の灯 全六景
早朝九時卅分

京龍 改館 城南映画劇場
一月四日より六日まで
日本ニュース・文化映画
新興京都作 親子鳥
新興東京 本性女 願
午前十時開映

城寶
卅一日より七日まで 映畫と實演 日活京都作品
演出 稻垣浩 江戸最後の日 阪東妻三郎主演
豪華實演！ アイチグ舞踊 ディツクミネ改め 三根耕一歌謡ショウ
正月一日より五日迄 特別早朝九時開場 夜の部六時四十分より

東寶若草劇場
一月四日ヨリ上映時間表
東亞戰爭 大寶文化映畫 10,20 1,10 3,55 6,45
我が家は樂し 10,45 1,35 4,20 7,10
豐年歌 12,00 2,45 5,30 8,20

松竹明治座
二十八日より
蘇州の夜 12,00 1,45 3,40 5,35 7,30
祭日・日曜日は午前九時開館

朝日座
元旦より晝夜二回
爆笑漫歳と浪曲
浪曲界の女王 中村種春
浪界の驍將 八洲東天
晝の部ヒル十二時より 夜の部ヨル五時より

京日文化映画劇場
元日より七日まで 一日－五日毎日午前九時四十分開場
1 南映 通信一四六號
2 漫畫 桃太郎の海日記
3 獨逸RDV特作2篇 體育の凱歌
4 寶塚少女歌劇團 アジアの力
5 日米太平洋作戰解說 太平洋斷じて護る
6 大東亞戰爭特別實寫

東寶中央劇場
正月三日ヨリ七日マデ
大東亞戰爭特報ニュース
赤い手の娘達 主演 櫻町公子・月田・里見
獨ウーファ社超スペクタル科學映畫 コスモポリス 主演 ブリギッテ・ホルム ハンス・アルバース

日活 喜樂館
新春二日より上映 正月は早朝より
一、大東亞戰爭戰況ニュース
一、南部の娘達
日活多摩川超特作 笑ひの決速隊 杉狂兒 主演
日活京都超特作 姫君行狀記 澤村國太郎 市川春代 主演

和信映画館
祝戰捷の新正
一月七日まで（但一月一日、二日、三日休業）
大東亞戰爭戰況速報
東日大毎映畫報
歩け歩け
東寶特作明朗篇 東京ブルース（八巻）

京劇
おめでとう御座います
本年も相變らず御贔屓に致します
一日ヨリ七日マデ
明朗時代劇 花嫁劍法
清純感激篇 希望の湖